



Istituto Comprensivo Bovio Mazzini

ANNO SCOLASTICO 2020-2021

LINEE GUIDA



Il presente documento potrà essere aggiornato in base a nuove o diverse disposizioni del Comitato Tecnico Scientifico o a seguito di nuove indicazioni ministeriali

INDICE

Organizzazione spazi

Organizzazione di spazi ed aule dei due plessi

Accessi esterni: Entrate- Uscite

Orari - Ricreazione

Dettagli Plesso Bovio

Dettagli Plesso Mazzini

Spazi interni

Planimetrie

Aule

Organizzazione didattica

Didattica in presenza - Regole

Controllo della temperatura corporea e dei sintomi respiratori

Utilizzo dei dispositivi di protezione individuale

Rispetto del distanziamento sociale

Palestre

Utilizzo dei servizi igienici

Igienizzazione delle mani

Cura dell'ambiente di apprendimento

Didattica digitale integrata

Patto di corresponsabilità educativa - DDI

Orari e modalità

Colloqui con i genitori

Indicazioni operative per la gestione dei casi/focolai Covid-19

Schema riassuntivo

Prontuari

Prontuari per tutti gli utenti dell'I.C.

ORGANIZZAZIONE SPAZI -Accessi esterni

L'accesso ai locali dell'Istituto Comprensivo avverrà secondo le seguenti modalità:



Plesso Bovio: 3 ingressi.

- gli alunni delle classi ubicate al piano terra entreranno dal portone C
- gli alunni delle classi ubicate al piano primo entreranno dal portone D
- gli alunni delle classi ubicate al piano secondo entreranno dal portone A

Plesso Mazzini: 3 ingressi

- **Scuola Infanzia:** gli alunni accederanno dalla “Sezione Maschile”
- **Scuola Primaria:** gli alunni delle classi prime e seconde accederanno dal cancello di via On. G. Masotina (ex via Fontana Vecchia); gli alunni delle classi terze, quarte e quinte accederanno da via Piave, “Sezione Femminile”
- **Scuola Secondaria di primo grado:** gli alunni delle tre classi accederanno dalla “Sezione Maschile”



Il tutto come evidenziato nelle immagini che seguono

USCITA

Scuola secondaria di primo grado

L'uscita degli Studenti dovrà essere considerata come un'esercitazione di evacuazione:

- gli Alunni utilizzeranno come uscite gli accessi assegnati per l'ingresso a scuola;
- gli Alunni si alzeranno dal posto al suono della campanella con la mascherina su naso e bocca che manterranno fino all'uscita dagli spazi scolastici;
- il Docente controllerà che il corridoio non sia occupato da altre classi e vigilerà nel mantenere la distanza tra un gruppo in uscita e l'altro;
- **è fatto assoluto DIVIETO DI SOSTARE NEL CORTILE ANTISTANTE L'INGRESSO.**

Scuola primaria

I genitori, alcuni minuti prima del suono della sirena, si posizioneranno negli appositi spazi dedicati a ciascuna classe e attenderanno l'uscita degli alunni. Dopo averli prelevati lasceranno tempestivamente l'atrio della scuola, evitando di creare assembramenti.



ORARI

Per la **Secondaria di Primo Grado** fino al 3 ottobre l'inizio delle lezioni avviene alle 08:10 e il termine delle lezioni è fissato alle ore 12.20. A seguire l'orario delle attività scolastiche tornerà ad essere quello consueto; la fine delle attività sarà fissata alle ore 13.10.

Per la **Scuola Primaria**, nel primo periodo, l'ingresso è previsto:

- alle ore 8.20 e l'uscita alle ore 12.20, per le classi prime e seconde
- alle ore 8.30 e l'uscita alle 12.30, per le classi terze, quarte e quinte.

Per la **Scuola Infanzia**, nel primo periodo, l'ingresso è previsto:

- dalle 8.30 alle 9.00, per i bambini di 4-5 anni, l'uscita alle 12.00-12.15
- dalle 9.00 alle 9.30 per i bambini di 3 anni, l'uscita alle 12.00-12.15

Gli orari delle lezioni, per Infanzia e Primaria, torneranno ad essere quelli consueti, dopo una prima fase di accoglienza e adattamento degli alunni.



Ricreazione

Scuola Secondaria di Primo Grado: l'intervallo sarà svolto in classe, in una condizione di staticità, mantenendo il distanziamento. Non sarà possibile l'accesso ai servizi igienici durante la ricreazione, al fine di evitare assembramenti.

Scuola Primaria: l'intervallo sarà svolto in classe, in una condizione di staticità, (seduti al banco), cercando di garantire il distanziamento. Le classi si alterneranno per l'accesso ai servizi igienici, accompagnate dai docenti, evitando di creare assembramenti.

Scuola Infanzia: per i bambini di questo segmento si adotteranno modalità adeguate alla fascia di età, mantenendo piccoli gruppi stabili.

Plesso Bovio





Accesso da via Bovio

Ingresso Portone A



Ingresso portone D

Ingresso portone C

Accessi da via Mecenate

DETTAGLIO INGRESSI/USCITE - Plesso Bovio

Inizio lezioni ore 8:10

Portone A - Via Bovio: 1A-2A-3B-1D-3D-1E-2E-3I

PIANO SECONDO

Portone C - Via Mecenate

1I-2I

PIANO TERRA

Portone D - Via Mecenate

3H

PIANO TERRA

1B-2B-1C-2C-2D-2H

PIANO PRIMO

Plesso Mazzini



Plesso Mazzini- Accessi



Cortile antistante gli ingressi



Cortile Via Piave



Cortile Via On. Masotina

Gli alunni dovranno collocarsi negli appositi spazi, denominati dalla segnaletica sul pavimento.

SPAZI INTERNI



Il nostro Istituto Comprensivo si è organizzato in modo tale da **limitare il più possibile assembramenti** nelle fasi di ingresso ed uscita dalla scuola e ridurre gli spostamenti interni.

Assegnando a ciascuna classe il percorso di ingresso/uscita si riuscirà ad avere una delimitazione più netta degli spazi, **limitando al minimo anche gli incontri stessi con altre classi.**

Plesso Bovio: segnaletica orizzontale presente nei corridoi e negli spazi comuni



SCHEMA RIASSUNTIVO UBICAZIONE CLASSI

PIANO TERRA: 3H- 1I - 2I

PIANO PRIMO: 1B - 2B - 1C - 2C - 2D - 2H

PIANO SECONDO: 1A - 2A - 3B - 1D - 3D - 1E - 2E - 3I

PLANIMETRIE CON UBICAZIONE AULE E INDICAZIONE DEI PERCORSI

PIANO TERRA

Ingresso Portone C: 1I - 2I

Ingresso Portone D: 3H

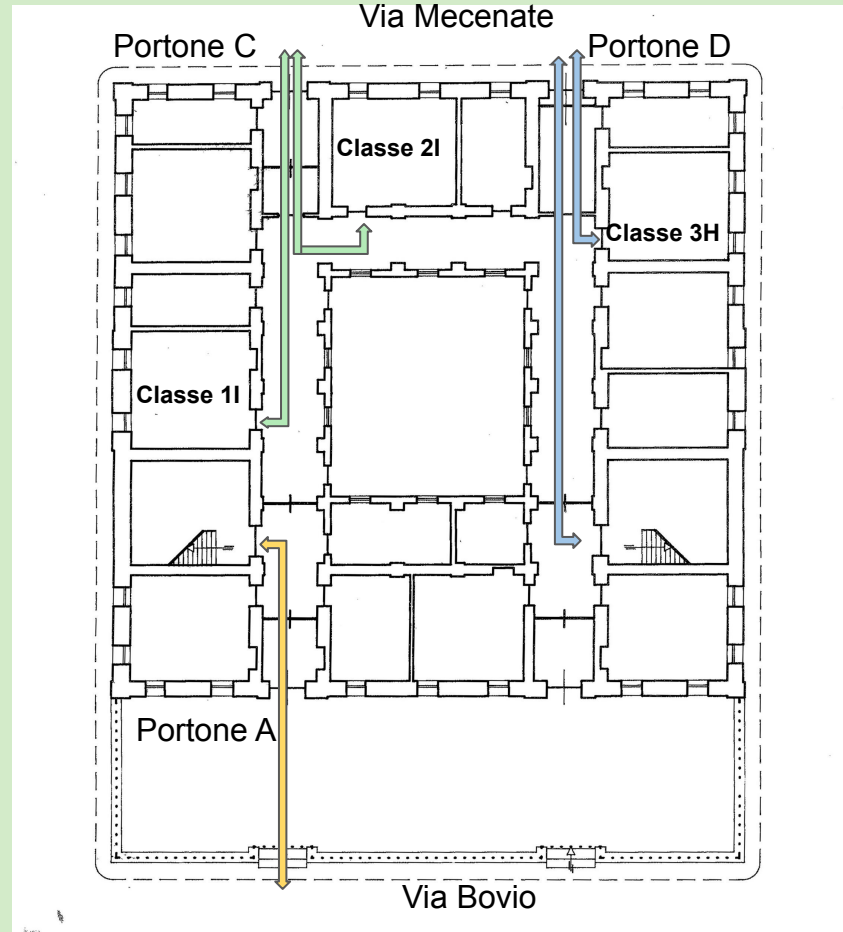

PLANIMETRIE CON UBICAZIONE AULE E INDICAZIONE DEI PERCORSI

PIANO PRIMO

Ingresso Portone D:

1B-2B-1C-2C-2D-2H

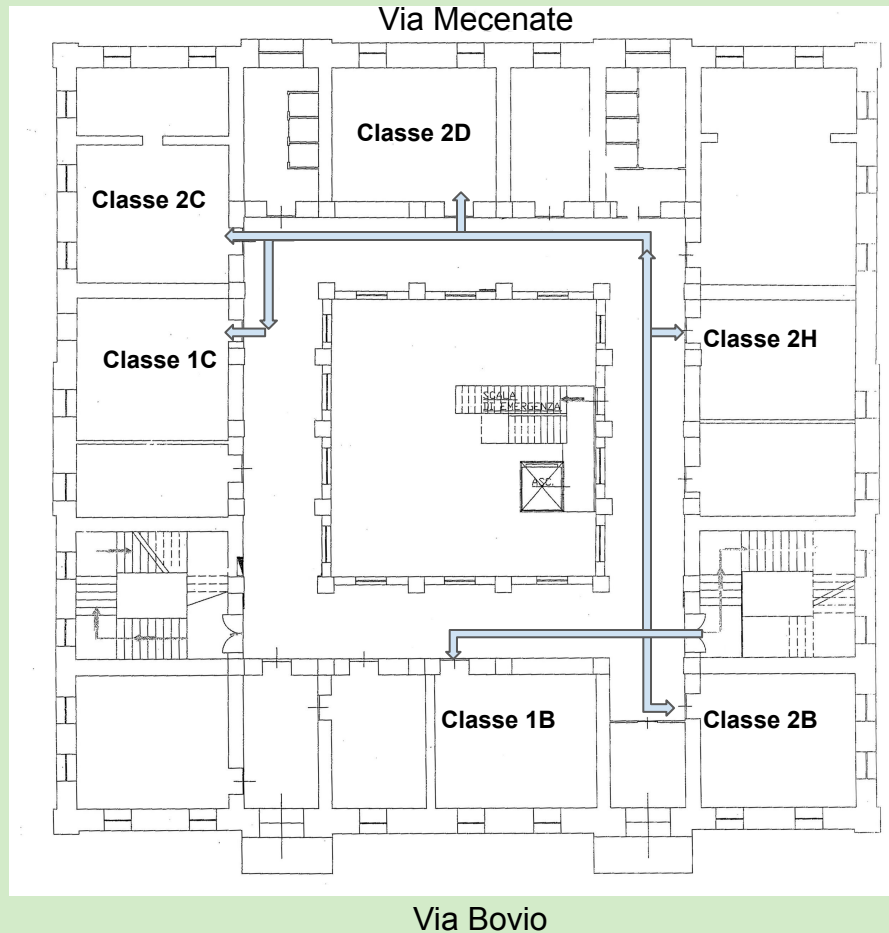

PLANIMETRIE CON UBICAZIONE AULE E INDICAZIONE PERCORSI

PIANO SECONDO

Ingresso Portone A:

1A-2A-3B-1D-3D-1E-2E-3I

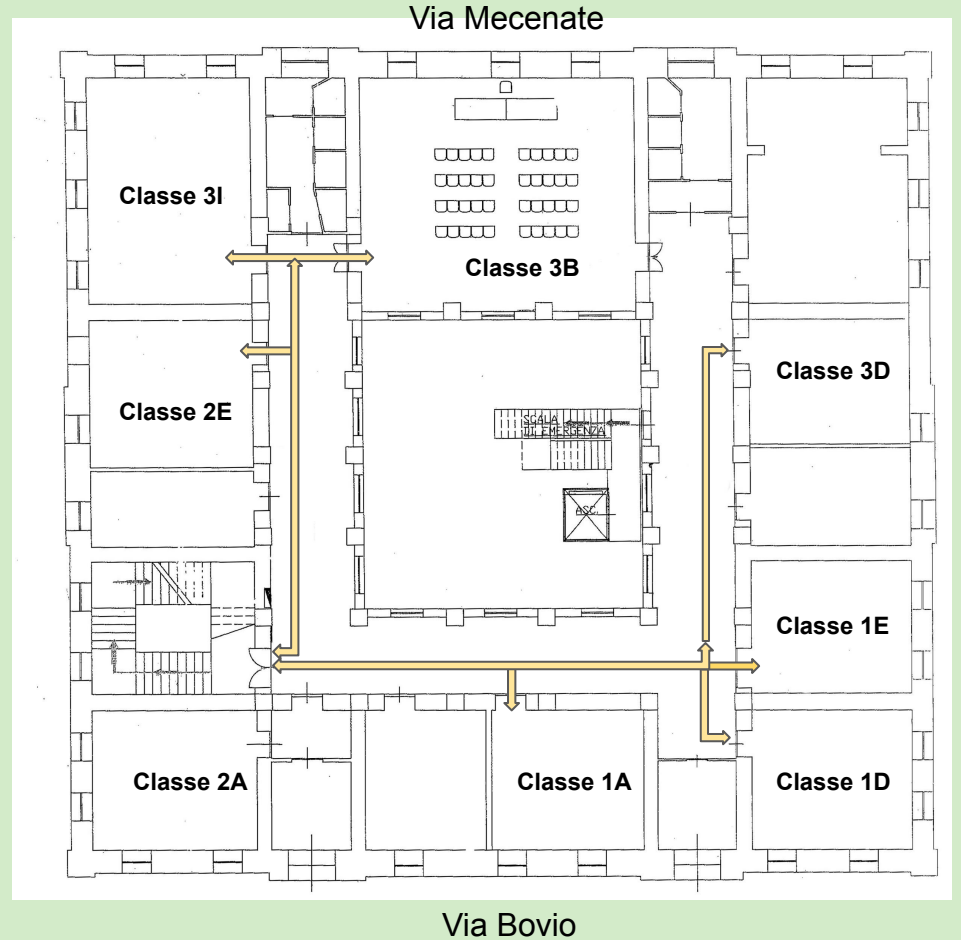

AULE -tipo

All'interno delle aule assegnate alle classi i banchi e le sedie sono già posizionati come segue:

- distanza di almeno 1 metro dalla rima buccale degli alunni;
- distanza non inferiore a 2 metri tra la postazione del docente e la prima fila di banchi;
- presenza di corridoi di almeno 80 centimetri tra le file dei banchi per garantire la via di fuga in caso di emergenza.

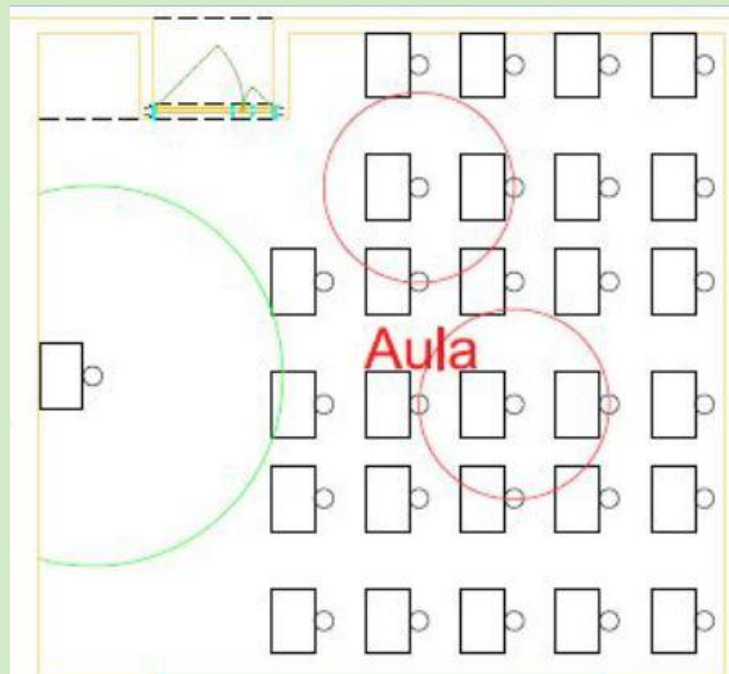

AULE



Plesso Mazzini: segnaletica orizzontale presente nei corridoi e negli spazi comuni



Aule



Organizzazione didattica



DIDATTICA IN PRESENZA

La **Didattica in presenza** seguirà le indicazioni previste dalla normativa vigente in materia di emergenza da COVID-19.

La **Didattica Digitale Integrata** costituisce parte integrante dell'offerta formativa dell'Istituto Comprensivo Bovio - Mazzini, **anche in affiancamento alle normali lezioni in presenza.**



DIDATTICA IN PRESENZA - REGOLE



CONTROLLO DELLA TEMPERATURA CORPOREA E DEI SINTOMI RESPIRATORI PRIMA DI RECARSI A SCUOLA

La preconditione per la presenza a scuola degli Studenti e di tutto il Personale a vario titolo operante in essa è, tra gli altri, **l'assenza di sintomatologia respiratoria o di temperatura corporea superiore a 37.5°C.**

In presenza di temperatura oltre i 37.5°, o altri sintomi simil-influenzali, **rivolgersi al proprio medico di famiglia** e all'autorità sanitaria.

Comunicare immediatamente al Dirigente ed al Referente COVID, il caso in cui ci sia stato un contatto ravvicinato con un soggetto risultato positivo al virus.



UTILIZZO DEI DISPOSITIVI DI PROTEZIONE INDIVIDUALE

Gli Studenti dovranno venire a scuola muniti di una **mascherina personale** con la quale **coprire adeguatamente naso e bocca**.

Dovranno indossarla obbligatoriamente:

- in ingresso ed in uscita;
- durante un eventuale spostamento all'interno dell'aula, autorizzato dal Docente;
- negli spostamenti all'interno dell'edificio scolastico.

Le mascherine di ciascuno dovranno essere riposte all'interno di una bustina di cui gli alunni si doteranno a casa e collocate nel proprio zaino. **E' assolutamente VIETATO** gettare le mascherine nei normali cestini.



RISPETTO DEL DISTANZIAMENTO SOCIALE

Una volta entrati in classe gli Studenti dovranno **rimanere al proprio posto** in modo da rispettare scrupolosamente la distanza prevista tra i banchi e segnalata sul pavimento dall'apposito nastro adesivo.

E' fatto **assoluto divieto di spostare banchi e/o sedie**, che devono rimanere nella postazione demarcata.



PALESTRE

Gli spogliatoi non saranno utilizzabili.

Durante l'attività è stato previsto:

- distanziamento interpersonale tra gli allievi ed il docente di almeno 2 metri
- distanziamento di almeno 2 metri anche tra gli allievi, privilegiando le attività fisiche sportive individuali che lo permettono.



UTILIZZO DEI SERVIZI IGIENICI

Gli Studenti potranno chiedere di andare in bagno **uno per volta durante le ore di lezione**, al fine di consentire l'igienizzazione continua dei servizi igienici ed evitare assembramento.

I Docenti avranno cura di far rispettare i turni di richiesta, **annotando su un registro le uscite** dei singoli Studenti, così da evitare assembramenti con alunni di altre classi, che condividono gli stessi spazi in cui sono ubicati i servizi igienici.

Studenti con motivate e certificate esigenze di salute potranno accedere ai bagni senza seguire tale protocollo, con l'autorizzazione del Dirigente Scolastico.



IGIENIZZAZIONE DELLE MANI

Il lavaggio e la disinfezione delle mani sono decisivi per prevenire l'infezione, poiché lavarsi le mani elimina il virus.

Le mani vanno lavate con acqua e sapone per almeno 20 secondi.

Se non sono disponibili acqua e sapone, è possibile utilizzare anche un disinfettante per mani a base di alcol al 60%.



CURA DELL'AMBIENTE DI APPRENDIMENTO

Oltre a raccomandare la massima cura nell'utilizzare arredi e strumenti di proprietà dell'Istituto, chiediamo agli studenti di **mantenere pulite le proprie postazioni**, usando i contenitori per la differenziazione dei rifiuti presenti nelle classi.

Raccomandiamo di **portare esclusivamente i libri necessari alle lezioni della mattina** e di **non lasciare nulla sotto ai banchi**, **SOPRATTUTTO MASCHERINE E FAZZOLETTI**.



DIDATTICA DIGITALE INTEGRATA

Nel caso in cui fosse necessaria una parziale o anche una totale sospensione dell'attività didattica in presenza, **la scuola è già provvista di tutti gli strumenti necessari per attivare la Didattica Digitale Integrata.**

La scuola adopera la piattaforma digitale ***G Suite for Education*** per l'organizzazione e l'erogazione delle videolezioni sincrone ed asincrone.

Tali strumenti possono essere **usati anche da alunni costretti ad assenze prolungate** per motivi di salute.



PATTO DI CORRESPONSABILITA' EDUCATIVA INTEGRAZIONE SU DIDATTICA A DISTANZA

La **Didattica a Distanza** rappresenta un'opportunità che gli Studenti possono cogliere.

Al fine di garantire un **corretto utilizzo**, che metta al riparo da sanzioni di vario genere, da quelle di ambito scolastico ad altre più rilevanti di tipo penale, è quindi necessario condividere delle semplici regole di comportamento (link AL PATTO DI CORRESPONSABILITA').

Insieme ai Docenti, anche le Famiglie hanno il compito di accompagnare i propri figli in questa fase, in base al **principio di corresponsabilità educativa**.



DIDATTICA DIGITALE INTEGRATA - ORARIO E MODALITA'

L'orario delle lezioni non subirà variazioni, ma, qualora fossero nuovamente sospese le attività didattiche in presenza, per uno, alcuni o per tutti gli Studenti, **le videolezioni**, ovvero i collegamenti audio-video tramite Google Meet con il Docente, saranno di **45 minuti**, al fine di ottimizzare l'offerta didattica in linea con i ritmi di apprendimento degli alunni, per i quali sono previsti sufficienti momenti di pausa.

Seguendo l'orario delle lezioni in vigore, gli Studenti si collegheranno con il proprio account **@istitutocomprensivoboviomazzini.edu.it** ed entreranno nella Google Classroom del Docente previsto; qui troveranno un link di Meet già predisposto per collegarsi in audio-video e seguire la videolezione.

COLLOQUI CON I GENITORI

Per tutto l'anno scolastico, vista la mancanza di spazi, utilizzati per le attività didattiche in relazione alle indicazioni per il distanziamento sociale, i colloqui scuola-famiglia previsti in orario antimeridiano e pomeridiano saranno svolti in modalità telematica e tramite prenotazione sul Registro Elettronico.

Sarà possibile utilizzare l'app **Google Meet**, disponibile subito su computer, senza installare software aggiuntivo, oppure su smartphone e tablet aggiungendo l'app gratuita per iOS o Android, utilizzando l'account del proprio figlio/a.



INDICAZIONI OPERATIVE PER LA GESTIONE DEI CASI/FOCOLAI DI COVID-19

Istituto Comprensivo Bovio-Mazzini
Canosa di Puglia



SCHEMA RIASSUNTIVO

Alunno con sintomatologia a scuola

Operatore scolastico segnala a referente scolastico COVID-19

Referente Scolastico chiama i genitori. Alunno attende in area separata con mascherina chirurgica assistito da operatore scolastico con mascherina chirurgica

Pulire e disinfettare le superfici della stanza o area di isolamento dopo che l'alunno sintomatico è tornato a casa

I genitori devono contattare il PLS/MMG per la valutazione clinica del caso

Il PLS/MMG richiede tempestivamente il test diagnostico e lo comunica al DdP

Il DdP provvede all'esecuzione del test diagnostico

Alunno con sintomatologia a casa

Alunno resta a casa

I genitori devono informare il PLS/MMG

I genitori dello studente devono comunicare l'assenza scolastica per motivi di salute

Il PLS/MMG richiede tempestivamente il test diagnostico e lo comunica al DdP

Il DdP provvede all'esecuzione del test diagnostico

Operatore scolastico con sintomatologia a scuola

Assicurarsi che indossi mascherina chirurgica

Invito a tornare a casa e a consultare il MMG

Il MMG richiede tempestivamente il test diagnostico e lo comunica al DdP

Il DdP provvede all'esecuzione del test diagnostico

Operatore scolastico con sintomatologia a casa

Consulta il MMG

Comunica l'assenza dal lavoro per motivi di salute, con certificato medico

Il MMG richiede tempestivamente il test diagnostico e lo comunica al DdP

Il DdP provvede all'esecuzione del test diagnostico

Acronimi: PLS: Pediatra di Libera Scelta; MMG: Medico di Medicina Generale; DdP: Dipartimento di Prevenzione

PRONTUARI

Prontuario delle regole anti-Covid per Docenti

(LINK AL DOCUMENTO)

Prontuario delle regole anti-Covid per Famiglie e Studenti

(LINK AL DOCUMENTO)

Prontuario delle regole anti-Covid per Personale ATA

(LINK AL DOCUMENTO)

Istituto Comprensivo Bovio-Mazzini
Canosa di Puglia

BM

la mia
scuola perlapace

